

PRESENCIA DE LA CIUDAD UNIVERSITARIA*

La iniciación simbólica de la Ciudad Universitaria se efectuó el 5 de julio de 1950. El acto tuvo un distinguido valor porque significaba el principio de la realización de un anhelo largamente cultivado por los universitarios.

La hermosa construcción se halla limitada por la zona residencial de San Ángel, al norte; por la zona arqueológica de Cuicuilco, al sur; y se extiende en los dos lados de la avenida de los Insurgentes. Al oriente de esta calzada estarán las zonas escolar, administrativa, deportiva, residencial para estudiantes y los viveros; al poniente, de norte a sur, las de espectáculos, centro social y residencial para empleados y catedráticos.

La Facultad de Ciencias y los institutos de investigación constarán de la Torre de la Ciencia, aulas, laboratorios, biblioteca, dirección, oficinas administrativas, un museo del hombre y un auditorio para 700 personas. El edificio de Humanidades alojará a las facultades de Economía, Derecho y Ciencias Sociales y Filosofía y Letras, y en los anexos e institutos, auditorio y biblioteca. La crujía de las aulas es una de las construcciones más largas del mundo: mide 324 metros de longitud, o sea 110 metros más de los que corresponden a la extensión del Palacio Nacional. La Escuela de Comercio y Administración constará de edificios para los institutos, las aulas y las oficinas administrativas. El Instituto de Física Nuclear consta de un aula, salones para laboratorios y de un pabellón especial forrado de aluminio para alojar el Van de Graaff, desintegrador de átomos. El Pabellón de Rayos Cósmicos es una construcción con bóveda de cascarón de concreto, cuyo espesor en la parte central apenas mide 15 milímetros, con el fin de facilitar el paso de esas radiaciones. La Escuela Nacional de Ingeniería dispondrá de una gran nave de cinco pisos destinada a oficinas administrativas y aulas, y de otra nave para los laboratorios. La Escuela Nacional de Arquitectura ocupará un edificio con aulas, siete pabellones y museo. El edificio de la Rectoría constará de una torre de 14 pisos y una nave de dos pisos. La Biblioteca Central tendrá una torre de 40 metros de altura y pabellones para lectores. La Escuela Nacional de Medicina dispondrá de dos grandes construcciones y un auditorio.

Además de los edificios ya iniciados, se levantarán los destinados a la Escuela de Ciencias Químicas, a la Facultad de Odontología, a la

* Universidad de México, julio de 1952

Escuela de Veterinaria, al Instituto de Gravitación, a un auditorio central para más de cuatro mil personas, y a los servicios generales.

La zona deportiva dispone de las siguientes instalaciones: un estadio olímpico con capacidad para cuatro mil espectadores, tres campos olímpicos de fútbol con metas intercambiables; dos diamantes de softbol; un diamante de beisbol con graderías para tres mil espectadores; casetas de baños y vestidores; 12 mesas de basquetbol y volibol; 12 mesas de tenis; ocho frontones para frontenis; diez frontones para juego a mano; un frontón para cesta punta, con un cupo de tres mil espectadores; y un lago artificial para mil nadadores, con alberca olímpica de ocho carriles y tanque para clavadistas. Además funciona un equipo de calentamiento, purificación y recirculación del agua, considerado como uno de los mejores del mundo.

El estadio principal tiene una capacidad para 110 mil espectadores; las graderías descansan sobre terraplenes de tepetate depositado científicamente. Un balcón periférico de concreto con volado de nueve metros forma el espacio sombreado. El estadio dispone de campos para las dos clases de fútbol, pistas para pruebas atléticas, jaulas especiales destinadas a otros deportes; un túnel de 12 metros de ancho que permitirá el acceso a los deportistas en los desfiles olímpicos; baños y vestidores, instalaciones de sonido, alumbrado y oficinas para servicios de teléfono, radio y televisión. La entrada y salida se harán a través de 42 túneles ubicados en distintos niveles, y en el estacionamiento podrán alojarse seis mil vehículos. Para evitar el congestionamiento del tránsito se construyen tres avenidas.

El estadio será recubierto en todo su exterior con un zampeado de piedra, y, en su conjunto, tendrá la forma de una gran mariposa.

La zona residencial para estudiantes será construida en el sur de la Ciudad Universitaria, sobre el crespón que linda con los campos deportivos. Una serie de edificios, cada uno con una capacidad para 450 personas, dará alojamiento a los alumnos internos, los cuales dispondrán de servicios de hotel, fonda, lavandería, biblioteca y salones de reunión.



Foto: CESU

La comunicación entre esta zona y las demás se hará mediante pasos a desnivel construidos abajo de las calzadas periféricas.

La zona residencial para profesores tendrá un edificio multifamiliar y casas unifamiliares. Dispondrá de todos los servicios urbanos.

Por otra parte, se ha proyectado la construcción de un centro destinado a comercios, salas de espectáculos, mercados, parques, et-
cétera.

La Ciudad Universitaria costará unos 180 millones de pesos, alojará a 26 mil estudiantes y dispondrá de zonas de reserva y de viveros. Los ingresos y los egresos de la Ciudad Universitaria, en el periodo que va del 31 de marzo de 1949 al 31 de enero de 1952, son los siguientes:

	Ingresos (pesos de 1952)	
Subsidios	33.881,893.80	
Intereses sobre inversiones	462,475.28	
Otros ingresos	14,066.56	
Suman los ingresos		34.358,435.64
	Egresos (pesos de 1952)	
Deudores por anticipos de cuenta de contrato	3.953,546.59	
Deudores diversos	231,676.63	
Deudores por depósitos en garantía de contratos	55,244.05	
Obras en construcción	94.120,592.60	
Gastos indirectos de construcción	488,007.58	
Gastos gerencia general	327,034.78	
Gastos departamento de planes e inversiones	180,801.69	
Gastos departamento de obras	160,672.60	
Gastos departamento legal	27,120.60	
Gastos departamento administrativo	178,581.75	
Gastos departamento de relaciones	217,327.65	
Gastos departamento de copias heliográficas	55,238.15	
Gastos departamento fotográfico	37,315.08	
Gastos generales	1.135,372.10	
Total		96.922,064.58
Pedidos en tránsito	13.060,378.07	
Almacén	236,344.14	
Mobiliario y equipo	295,291.16	
Equipo de transporte	208,829.89	
Maquinaria y accesorios	84,338.47	
Herramientas	840.00	
Suma de lo invertido		115.048,553.58
Crédito a cargo de Ciudad Universitaria		80.690,117.94



	Relación del crédito
Bancos	78.424,940.45
Acreeedores diversos	59,691.81
Acreeedores por depósitos en garantía de contratos	2.205,485.68

80.690,117.94

	Cuentas de orden
Obras contratadas	11.630,810.85
Contratos por proyectos	600,038.96
Contratos por compras	21, 783.81
Créditos comerciales	5.487,589.49

17.740,223.11



Una tradición secular y los anhelos vivos de la comunidad universitaria se han conjugado para dar cima a la tarea de construir un mundo nuevo para el espíritu de una nación, la nuestra, maduro y consciente de sus propios valores y de su sentido universal. 🏗️

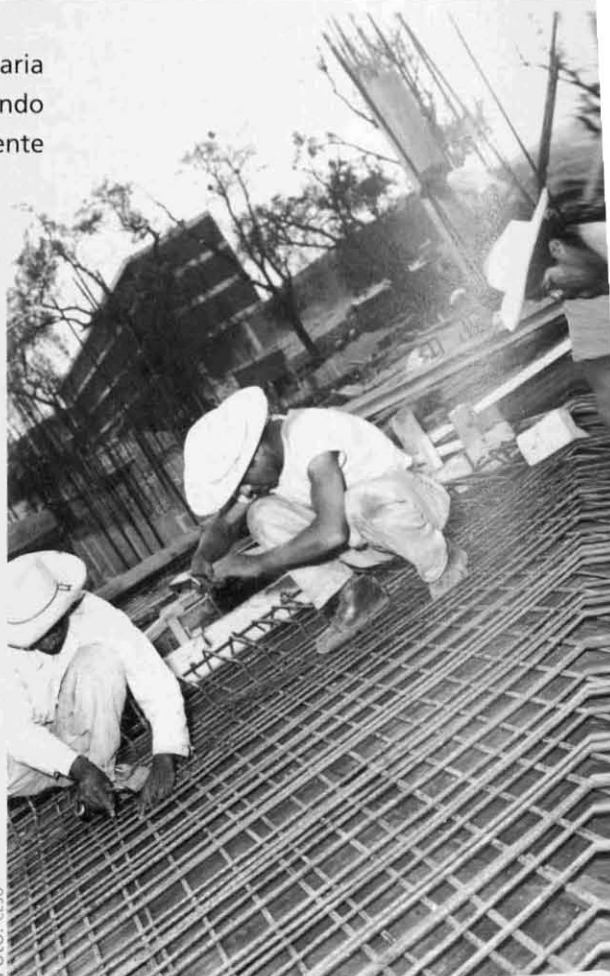

FOTO: CESU